

# Les Soviétiques ont démantelé des camps nazis pour équiper leur Goulag

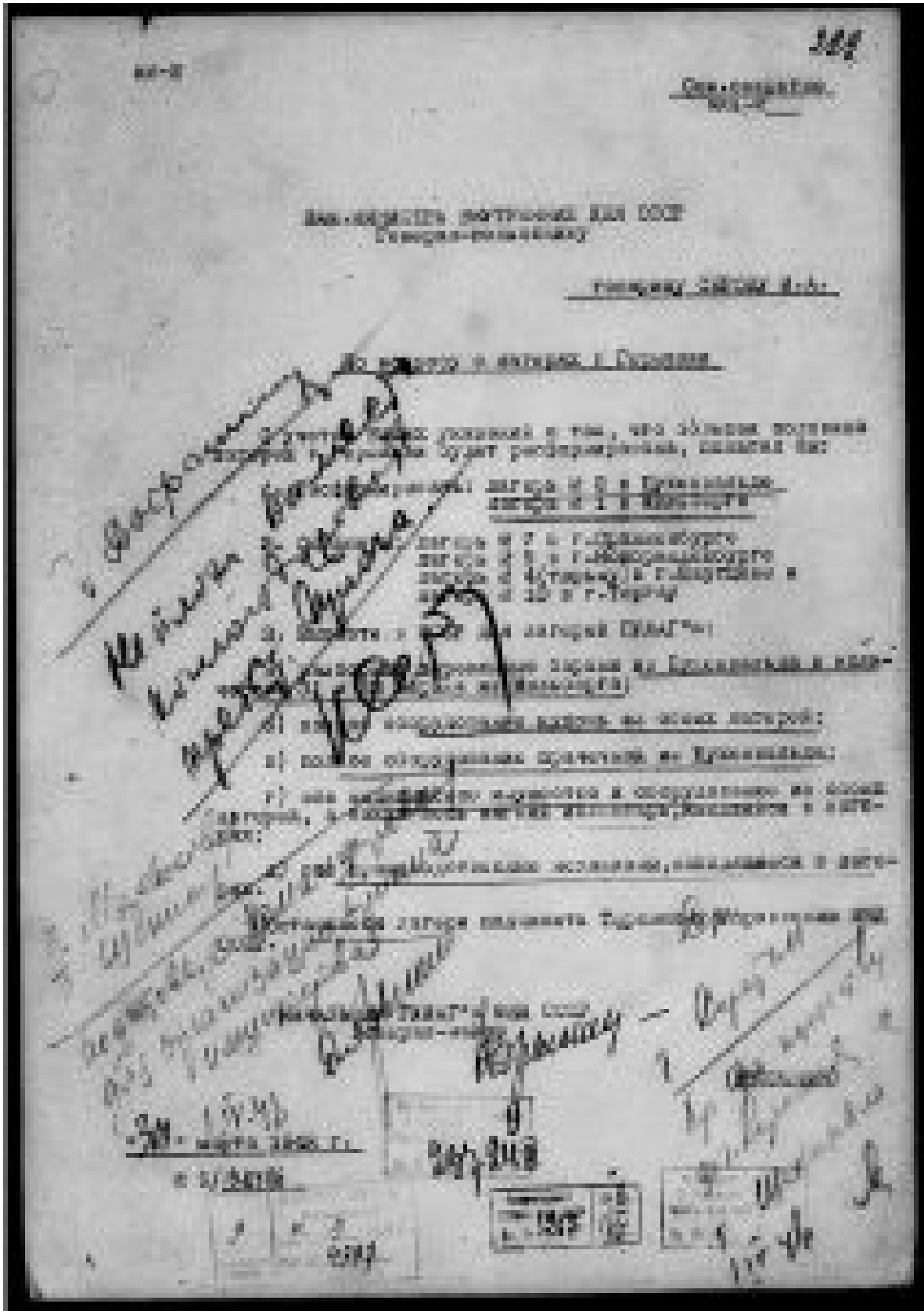

Les **Soviétiques** ont rapidement saisi tout l'intérêt que les anciens **camps nazis** représentaient pour leur propre **Goulag**.

Le document ci-dessous :



récentement déclassifié, révèle ainsi qu'ils ont transféré vers l'URSS les baraquements, cuisines, matériels de blanchisserie, équipements médicaux et machines de production des camps de **Buchenwald** et de **Mühlberg** pour doter leurs propres camps de concentration.

\*\*\*

Dans ce document, daté de 1948, le **général de division Dobrynin (Добринин)**, qui fut chef de la division des camps du **Goulag (ГУЛАГ концлагеря)** au **MVD, ministère de l'Intérieur de l'URSS** – ancêtre du **NKVD** – lorsque **Sergueï Kruglov** était à la tête de ce ministère, demande au **général de division Ivan Serov (Иван Серов)**, vice-ministre de l'Intérieur de l'URSS, l'autorisation de transférer vers des camps du **Goulag** du matériel et des baraquements provenant des camps de **Buchenwald** et de **Mühlberg (Stalag IV-B – camp pour prisonniers de guerre)**.



Chaque point rouge est un camp du **Goulag**. L'image de **l'« archipel »** est de **Soljenitsyne**.

Avec un taux de mortalité qui s'est élevé jusqu'à 10 % par an entre 1939 et 1953, on considère qu'au total, **12 millions de prisonniers sont morts dans les camps du Goulag**.

\*\*\*

Les instruments médicaux, par exemple les machines à bore dentaire et les appareils à rayons X, qui étaient utilisés dans les cliniques des camps allemands, étaient de bien meilleure qualité que ceux utilisés dans les hôpitaux civils d'URSS. On n'en trouvait aucun dans les camps du **Goulag**.

\*\*\*

A la suite de tractations entre **Alliés occidentaux** et **Soviétiques** après l'écrasement du **IIIème Reich**, une partie de l'**Allemagne** conquise par les **Alliés** a été rétrocédée à l'**URSS** en échange de la création des **secteurs alliés dans Berlin**, la capitale du **Reich** déchu. C'est ainsi que, dès **août 1945**, **Buchenwald**, bien que **conquise par les troupes alliées au printemps 1945**, tombait dans l'escarcelle soviétique. Le **MVD** a utilisé le camp ainsi démantelé pour l'internement des criminels de guerre nazis. Avant la liquidation définitive du camp en **1950**, plus de 7 000 prisonniers y sont morts.

\*\*\*

La frontière séparant les deux zones d'occupation entre **Alliés occidentaux** et **Soviétiques** a été fixée en **1949**, avec la [création, en mai, de la RFA, puis en octobre, de la RDA](#). **Buchenwald** est situé à une huitaine de km au nord-ouest de [Weimar](#), capitale du land de [Thuringe](#) de la **RDA**.

\*\*\*

Le camp de **Mühlberg** fut investi au printemps 45 par l'**Armée rouge** et n'a donc fait l'objet d'aucun échange : il restera sous le contrôle des **Soviétiques** (et de leurs supplétifs allemands, les [VoPos](#)) jusqu'à l'effondrement de l'**URSS** en 1990. C'était le camp où étaient enfermés les **dissidents au régime communiste est-allemand**.

\*\*\*

*Une cuisine et des toilettes (chauffées) du camp de Buchenwald, déplacées vers l'un des camps du Goulag :*





\*\*\*

*Des prisonniers soviétiques du camp de **Buchenwald** ont dressé un portrait géant de **Joseph Staline** lors de libération du camp. Ce qui ne les empêchera pas de finir au **Goulag** : **Staline**, tout comme **Hitler**, considérait que les soldats qui se rendaient étaient des traîtres. **Staline** redoutait par ailleurs que certains d'entre eux ne soient des espions à la solde des **Occidentaux** :*



\*\*\*

*Baraquements du camp de **Mühlberg** qui seront transférés vers les camps du **Goulag** :*



***Mühlberg** : cantine des prisonniers français :*



*Caf t ria du camp :*

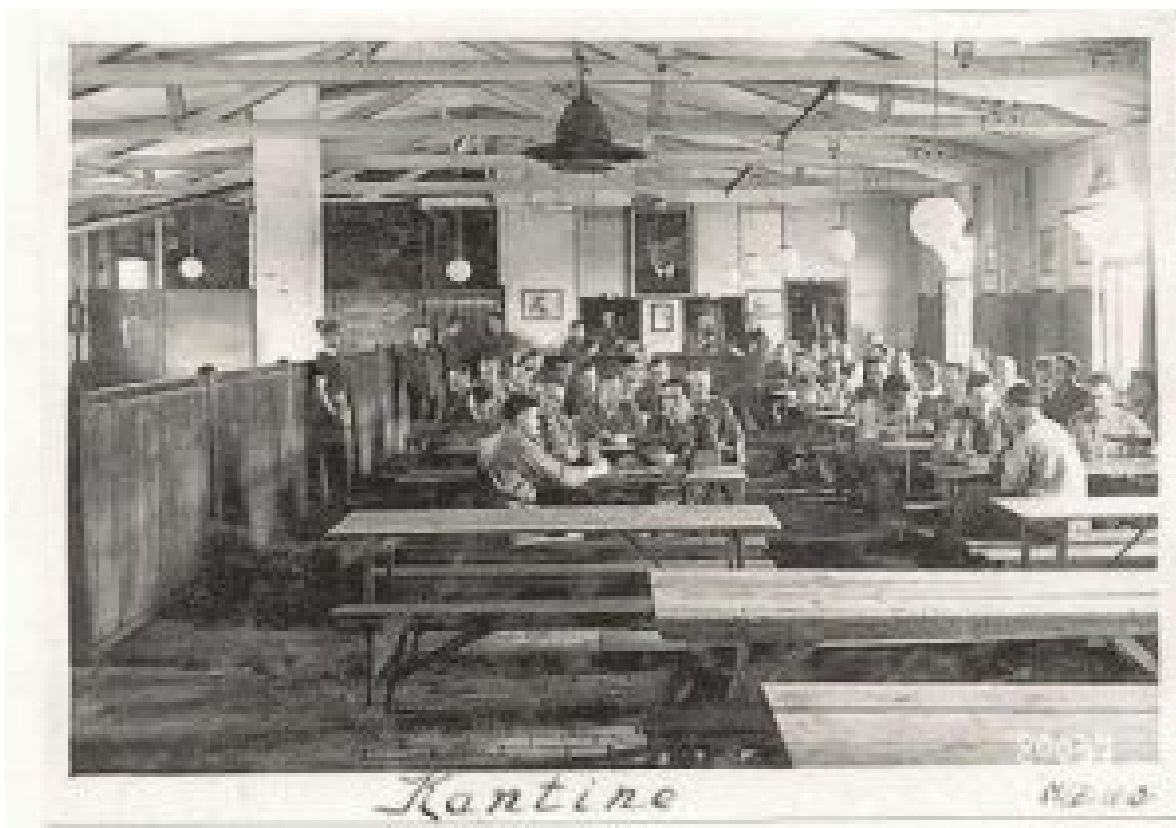

\*\*\*

[Henri Dubost](#)



*In girum imus nocte ecce et consumimur igni*